

特集

## 渉外担当者が発行する 受取書の変更について



『大野ぶどう』のブランドを誇りに  
安全安心なブドウを提供したい



はばたき 2021 SEP Vol.282

■2021年9月1日発行 ■大阪南農業協同組合 総務部企画管理課 〒584-0036 大阪府富田林市甲田3-4-10 TEL.0721-25-1451

# 「特定生産緑地」の 指定手続きはお済みですか？

特定生産緑地の指定には申請が必要です！

## 特定生産緑地制度とは？

生産緑地の指定から30年経過後も農地として利用することを前提に、現行の生産緑地と同様、税の優遇措置を10年間継続できる制度です。また、指定後も10年を経過するタイミングで「買取申出」が可能です。

ポイント	営農	相続
特定生産緑地を選択した場合	○ ● 固定資産税・都市計画税は引き続き農地評価です。(税の優遇措置が継続して受けられます) ● 指定後10年毎に継続か否かを判断できます。(10年ごとのタイミングで買取申出も可能です)	○ ● 次の相続で相続税納税猶予制度の選択が可能となります。(相続税の負担が軽減されます) ● 相続税納税猶予制度を継続しつつ農地貸借が可能です。
特定生産緑地を選択しなかった場合	× ● 固定資産税・都市計画税が5年かけて宅地並み評価に急増します。 ● 今後、特定生産緑地の選択ができなくなります。	× ● 次世代の方が相続税納税猶予制度を適用できなくなります。(相続税の納税資金対策を検討する必要があります。)

## 特定生産緑地を指定した場合のメリット

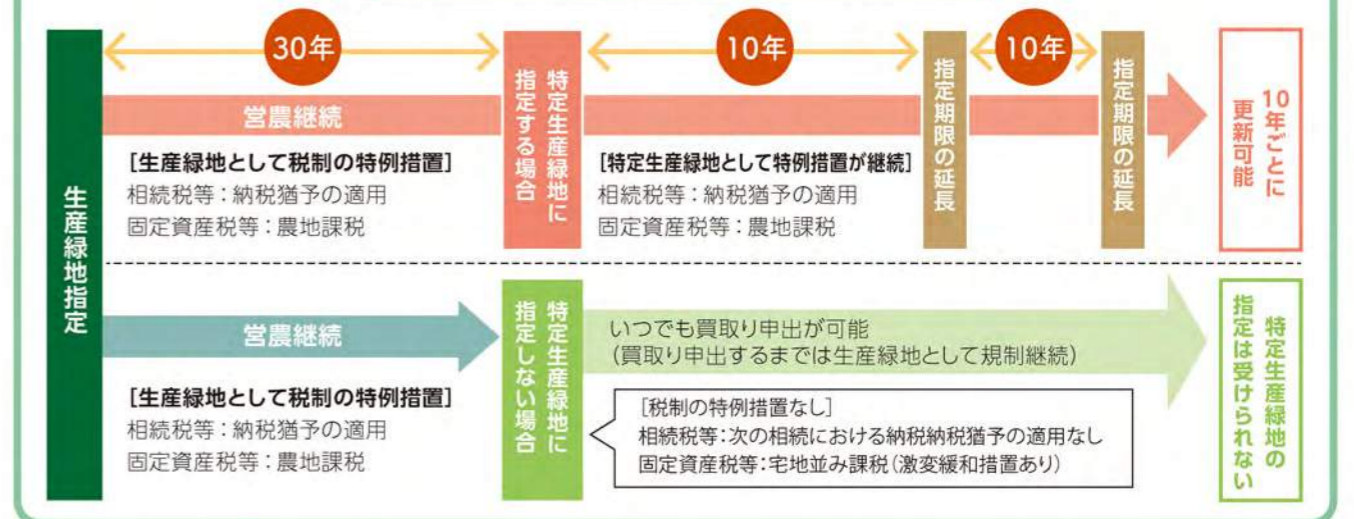

富田林市、羽曳野市、藤井寺市、大阪狭山市、河内長野市の生産緑地の多くを占める平成4年指定「生産緑地」の指定期限が迫っています。また、平成5年指定分以降も順次、期限が到来します。この申請期限を過ぎると二度と申請できなくなるとともに固定資産税などの優遇措置を受けることができなくなります。すでに全体の5割程度の生産緑地が「特定生産緑地」へ指定申請されています。**現段階で具体的計画のない方には、特定生産緑地の指定申請をおすすめします!!**

平成4年指定分	富田林市	羽曳野市	藤井寺市	大阪狭山市	河内長野市
受付締切日	令和4年 3月31日	令和4年 3月31日	令和4年 6月30日	令和4年 5月31日	令和4年 7月31日

※締切日は令和2年12月時点のものです ※市によっては、都市計画審議会との兼ね合いなどから締切日が前倒しとなる可能性があります  
※生産緑地に利害関係人(小作人など)がある場合には、その同意が必要となるなど、申請までに時間がかかることが予想されます  
※申請先および必要書類等については生産緑地が所在する各市の担当課(都市計画課など)にご確認下さい

特定生産緑地の指定申請に関しましては、各生産緑地が所在する市の担当課(都市計画課など)へお問い合わせ下さい。また、申請手続以外のご相談に関しましては、当JAでも承っております。

お問合せ JA大阪南 営農部 総合業務課 ☎0721-25-1417



# 天地人

## 『大野ぶどう』のブランドを誇りに 安全安心なブドウを提供したい



ニーズにできる限り応えたいと思い、  
新しい品種栽培に挑戦中です。

● 大阪狭山市 大野地区

いけだまさかず  
池田雅和 (61)

### Profile



#### ■ 栽培している作物

ブドウ

デラウェア、ピオーネ、  
シャインマスカット、巨峰 その他

イチジク、トマト、その他野菜

#### ■ 出荷先

自家直売所・あすかてくるで



Q 農業を始めたきっかけをお聞かせください。

A 私の住んでいる大阪狭山市の大野地区ではブドウ作りに適した土壌を生かし、ブドウ栽培が盛んです。100年以上の歴史がある大野地区のブドウは総じて『大野ぶどう』と呼ばれています。我が家でも父が専業のブドウ農家だったため、私も子どもの頃から手伝っていました。12歳の頃に母が亡くなり働き手として手伝っていた子どもは、みんなが遊んでいる土日に作業をしないといけない事が嫌だったのを覚えています。私は就職し勤めていましたが、35歳の時に父が亡くなりました。それから勤めていた私に代わり妻が中心となり父から受け継いだブドウの栽培と直売所をやってくれました。私は、朝に収穫して、直売所に運んでから出勤、そして休日はブドウ農家として作業に専らむ日々でした。妻に任せきりだった中55歳で早期退職し、そこから専業農家としてブドウ作りに励んでいます。

Q 農業をしていて嬉しかったことは何ですか。

A 理想に近いブドウが出来てお客様から「このブドウが一番おいしい！他の店とは味が違う！」と言って頂けたときが嬉しいです。『大野ぶどう』といえば糖度が高く渋みの少ないデラウェアが有名ですが、他の産地に比べて大きさと形が異なることが多いです。大野地区では農家が自分の直売所で販売することが一般的で市場にはほとんど出していないです。市場出荷を想定せず直売所販売向けに栽培されているため、房が大きく長めの形が特徴的です。市場では規格外になりますが、直売所では流通しない『大野ぶどう』では買いに来て下さったお客様に「こんなに大きいデラウェア見たことない！」と喜んで頂くのがやりがいを感じます。

Q 農業を行う上でのござわりをお聞かせください。

A 低農薬栽培で安全安心なブドウを皆さんに提供したい思いがあり、うちで栽培しているデラウェアと大粒ブドウの一部は約10年前から大阪エコ農産物の認定を受けています。また、直売所で頂くお客様の生の声、ニーズに出来る限り応えていきたいので皮ごと食べられるブドウなどの新しい品種の栽培にも挑戦中です。父の時代は数種類だけ栽培していましたが、今は多品種のブドウを栽培しています。ブドウの栽培では挑戦し始めてから実が出来上がるまで早くても4~5年の年月がかかるため簡単なものではなく、当然失敗もあります。作り方が悪かったのか、土地に合っていないのか、失敗の原因を見極めることは難しいです。そして、農業は自然が相手のため天候に大きく左右されます。これからますますゲリラ豪雨、猛暑などの異常気象が増えていくと思うので自然との闘いですね。中途半端な出来のブドウを出してしまうと『大野ぶどう』としてのブランド全体の信頼に関わるので、品質保持を徹底しています。

Q これからの目標をお聞かせください。

A 今の直売所は借りている土地に建てているものなので、将来的にはもっと環境の整った自分の直売所を持ちたいです。息子や妻も賛成してくれていて、共に同じ夢を追いかけています。妻には勤め時代に苦労をかけたし、今でも誰よりも段取り良く動いてくれて、本当に感謝の気持ちでいっぱいです。多くの直売所がある中、私のブドウを選んでもう私の直売所に来てくれるお客様のために、これからも健康に留意し、体が動く限り美味しいブドウを提供していきたいです。





ご利用の皆さまへ。日頃より当JAの各事業をご利用いただきありがとうございます。2021年10月1日より、当JAでは、渉外担当者が集金する際のお預かり方法について従来の「受取書」をお渡しする方法に加え、以下のとおり携帯用端末機に「電子サイン」をいただく方法が追加となります。

- お預かりいたしました現金の金額や通帳等の内容を、お客様に携帯用端末機の画面でご確認いただくとともに、携帯用端末機の画面へサイン（お名前を自書）をいただきます。
- 携帯用端末機の画面へサインをいただいた場合は、お客様へ受取書等を交付いたしません。
- 通帳等をお客様へお届けする場合も、携帯用端末機の画面へサインをいただきます。
- 現金をお届けする場合は、受領書を提出していただきます。

お預り時にお客様にご確認いただく内容



- 1 ご依頼された現金の金額等に相違ないことをご確認願います。
- 2 携帯用端末機へサインをお願いいたします。
- 3 サイン後、「完了」ボタンを押下願います。
- 4 「完了」ボタン押下後、左図の画面に変換したことをご確認願います。

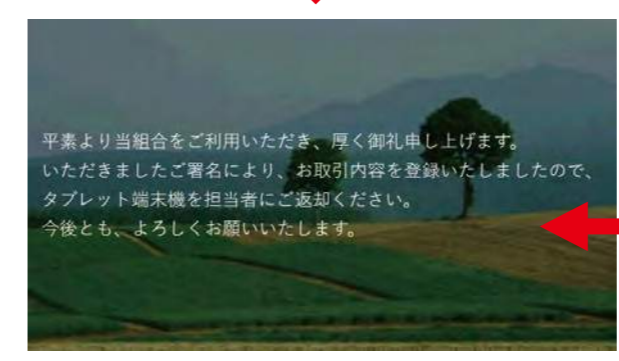

電子サイン方式の導入により、ご利用の皆さまには受取書の受け渡しのご面倒をお掛けすることなく、スムーズにお取引させて頂くことが可能となりました。従来型の「受取書」方式も継続してご利用頂けますので、集金時に担当者までお伝えください。なお、当JAは、電子サイン、または受取書および預り証によることなく、お客様から現金および通帳等をお預かりすることはございません。

ご不明な点がございましたら、当組合本・支店窓口までお問い合わせください。

お届け時にお客様にご確認いただく内容

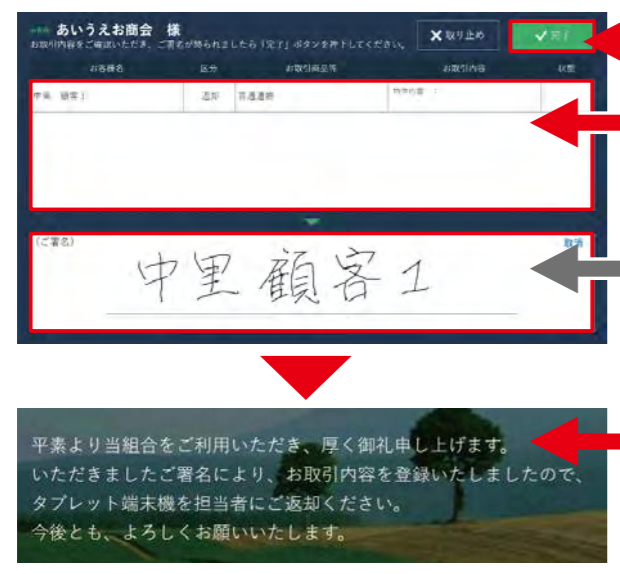

- 1 お届け内容に相違ないことをご確認願います。
- 2 携帯用端末機へサインをお願いいたします。
- 3 サイン後、「完了」ボタンを押下願います。
- 4 「完了」ボタン押下後、左図の画面に変換したことをご確認願います。

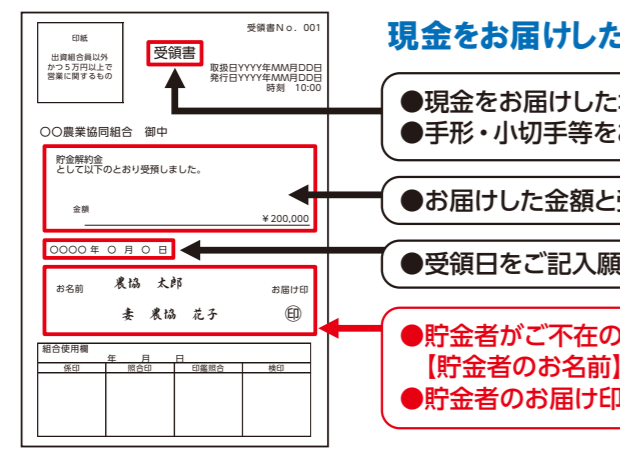

- 現金をお届けした場合【ご署名・捺印いただく内容】
- 現金をお届けした場合は、お客様に受領書のご提出をお願いいたします。
  - 手形・小切手等をお届けした場合も、受領書のご提出をお願いいたします。
  - お届けした金額と受領書の金額に相違ないことをご確認願います。
  - 受領日をご記入願います。
  - 貯金者をご不在の場合は、お届けした現金を代理受領された方に、【貯金者のお名前】【貯金者とのご関係】【代理受領者のお名前】をご署名願います。
  - 貯金者のお届け印を押印願います。

「電子サイン」を使用せずに行う集金時に発行する「受取書」も以下のとおり変更させていただきます。

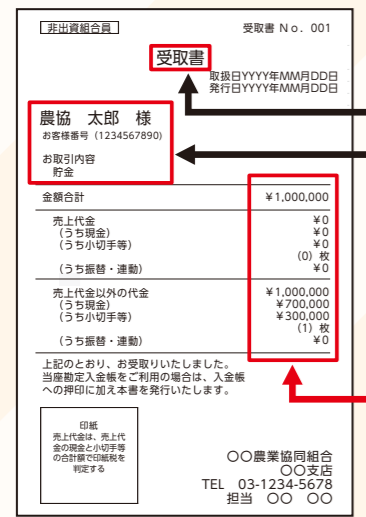

- 現金等をお預かりした場合【ご確認いただく内容】
- お客様より現金や小切手等をお預かりした場合は、受取書を交付いたします。
  - 定期積金掛金を集金した場合は、定期積金受取書を交付いたします。
  - お名前に相違ないことをご確認願います。
  - お取引内容に相違ないことをご確認願います。
  - ご依頼された現金の金額等に相違ないことをご確認願います。

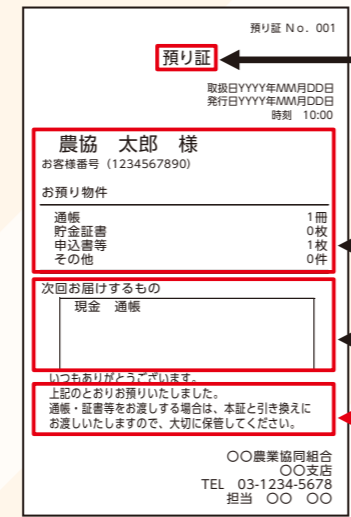

- 通帳等をお預かりした場合【ご確認いただく内容】
- お客様より通帳等をお預かりした場合は、預り証を交付いたします。（受取書とは別に交付いたします。）
  - お名前に相違ないことをご確認願います。
  - ご依頼された内容に相違ないことをご確認願います。
  - お客様へお届けする内容に相違ないことをご確認願います。
  - 「預り証」は、通帳等のお届け時に回収いたしますので、大切に保管願います。
  - 現金をお届けする場合は、受領書の提出もお願いいたします。



## 四天王寺大学へ 食材を提供しました

7月15日、四天王寺大学・四天王寺大学短期大学部へ、「奇跡の復興米」150kg、管内産米を使用した「アルファーム」1,000個、農産物直売所「あすかてくるで」の農産物200kgを贈呈しました。同学では、新型コロナウイルス感染症拡大に伴い、アルバイトの収入や仕送りが減って困窮する学生を支援しようと、無償提供する食料品の寄付を呼び掛けていました。贈呈式は、羽曳野市の四天王寺大学キャンパス内で行われ、内本直哉組合長が四天王寺大学の岩尾洋学長に食料品の目録を手渡しました。また、経営学部経営学科企業経営専攻の兵藤太郎さんが学生を代表して、感謝の言葉を述べました。支援物資は贈呈式当日の7月15日～21日(土日除く)に、キャンパス内で希望者に配布されました。



## 女性大学 陶芸教室開催

7月14日、本店2階会議室でJA大阪南女性大学「みなみジェンヌ・カレッジ」の第2回講座「陶芸教室」を行い、10人が参加しました。土をこねてお皿を作り、色のついた粘土で模様をつけ、花や生き物など、それぞれ個性豊かなオリジナルのお皿を作りました。参加者はお皿の焼き上がりを楽しみにしています。



## みなみンピック2021 online を開催しました

7月21日～31日の間、健康管理アプリを使用したウォーキング大会「みなみンピック2021 online」を開催しました。大会は、「心と体を健康に」をテーマとして、運動習慣を身につけ、職員同士のコミュニケーションの活性化と健康意識向上が目的です。大会期間は東京オリンピック開催に合わせて設定し、全役員を対象に、53チームに分かれた415人が参加しました。参加した職員は、健康管理アプリを利用し、リアルタイムでお互いの歩数を確認しながら競い、入賞を目指しました。



## 「くだものづくり隊」の 講習会を行いました

7月21日、東部育苗センター(南河内郡河南町)で、あすかてくるで「くだものづくり隊」の講習会を行い、18人が参加しました。講習会では、ミカンの表年裏年による収穫量の推移や最新の防除情報を学び、圃場で摘果作業を体験しました。また他産地と地元産果物の糖度測定調査等の比較を行い、他産地の特色と地元産果物の強みを再確認しました。

近年急増しているクビアカツヤカミキリの防除実験結果や参加者の日頃取り組んでいる防除方法の共有など実用的な内容でした。



# シャインマスカット 初出荷しました!

7月26日、太子宮農経済センター出荷場からシャインマスカットを今年度初出荷しました。シャインマスカットは主に太子・羽曳野・大阪狭山地区で栽培されていて、当JAでは、販売網の充実とブランド力強化として、共同出荷、市場流通の充実を目指し生産指導を行っています。シャインマスカットは全国的に人気があり、管内でも栽培する生産者が増えており、大阪ブドウ活性化のため、産地化を目指した取り組みを進めていきます。



美味しいシャインマスカットができました!

## 店舗周辺の 清掃活動を行いました

7月14日の始業前、全職員で支店・センター、農産物直売所周辺のボランティア清掃活動を行いました。この活動は、地域貢献の一環として、例年2カ月に1回のペースで実施していましたが、新型コロナウイルス感染症拡大に伴い、今年の1月以降活動を自粛し、今回6か月ぶりに再開しました。参加した職員は、ボランティア活動用オリジナルポロシャツを着用し、店舗の周辺や、周辺道路に落ちているゴミや雑草を拾い集めました。今後も地域の景観を守り、地元根差したJAを目指して定期的に清掃活動を続けていきます。





ライスセンターの利用を開始します！

今年も左記日程で稼働しますので、米生産農家の皆さまは是非ご利用ください。



**ライスセンター稼働期間**  
◎荷受の初は、当日刈取分のみです

品 種	荷 受 日	荷受時間
水稻うるち粉	9月24日(金)	10:00 17:00
	11月5日(金)	
水稻もち粉 (粉摺りのみ)	10月21日(木)	10:00 17:00
	11月5日(金)	

※上記期間中、土・日・祝日も稼働します。※荷受開始日は予定です。

- 次のような初は持ち込まないで下さい
- ① 水分が非常に多い粉
  - ② 異品種の混入したもの
  - ③ 被害の著しいもの
- ※粉摺り専用ラインは農家毎に処理しますので、他の粉と混ざることはありません。  
※粉摺りについては、色彩(光)選別機を導入しています。ライスセンターでの調整(粉摺り)作業を行ったうるち玄米については、すべて色彩選別を行います。

【お問合せ】 営農指導課 ☎0721-80-3386

**ライスセンターをご利用ください**

**利用の利点**

- ①乾燥・調整・出荷・検査業務までJAで一括しておこないます。
- ②生粉・乾燥粉どちらも利用でき、作業の軽減が図れます。

平成30年度よりライスセンターに玄米の色彩選別機を導入し、集荷段階で着色米などを除去することで品質のムラを無くし、高整粒比率が上がった事で、令和元年度産は導入前と比べ、1等米比率が31.1%から**88.4%**へと飛躍的に向上しました。

ご利用頂いている方からこんなお声も聞いています

- 重労働だった米袋を運ぶ作業も無くなって助かりました。しかも、いつも2等米に認定されていたのに、色彩選別機のおかげで1等米になり買取価格がアップしました。
- 自分で刈取りから全ておこなうと土日だけでは終わらない。平日会社を休まないといけなかったが、ライスセンターに依頼してから土日ですべて終わることができました。
- 粉摺り作業だけでも利用できて個別に作業してもらえるので、他人のお米と混ざることがないのでよかったです。

上記のようなお声をいただく事が多く、作業量・作業日数の削減が図れますのでこの機会にぜひライスセンターをご利用ください。

**関西電力送配電**

寒冷紗や防虫ネット等を敷く場合は、杭等で地面にしっかりと固定してください。鉄塔、電柱(電線)に飛来物があるのを発見された場合は、お手数ですが下記弊社連絡先までご連絡ください。

送電線に何か引っかかった物を発見すればご連絡ください。

寒冷紗等しっかりと固定して取り付けてください。

**関西電力送配電(株)からのお願い**

左記の日程にて献血をさせていただきますので、皆さまのご協力をお願いします。

**会場・開催日時**

【本店】  
9月2日(木)  
10:00~12:00  
13:00~16:30

【西浦支店】  
9月3日(金)  
14:30~16:30

400mlを受付しています

◎献血カードをお持ちの方は持参して下さい。  
主催:JA大阪南

【お問合せ】 送配電ダイヤル(通話料無料) ☎0800-777-3081



令和4年度  
**農業大学校**  
入学生募集のお知らせ

(地独)大阪府立環境農林水産総合研究所農業大学校では、令和4年度生を募集します。  
本校では高等学校新卒者だけでなく、大学卒業者や社会人経験者など幅広い年齢層の学生が在籍し、講義と実習により幅広く農業技術を学んでいます。  
卒業後、就農や農業生産法人等での雇用就農など、大阪農業の担い手、あるいは農業技術者として、農業に従事したいと考えているの方々をお待ちしています。



参加者募集  
知りたいことが盛りだくさん!  
**第2回 オープンキャンパス**  
**11月13日(土)** 要予約 先着20名  
締切11月5日(金)

◎スケジュールが合わない場合は、随時学校見学を受け付けています。



詳しくは農業大学校ホームページをご覧ください。  
農業大学校 (<http://www.kannousuiken-osaka.or.jp/noudai/index.html>)

**進めよう! 国消国産**

国民が必要とし消費する食料は、できるだけその国で生産

【今回のテーマ】  
世界の人口増加…食料は足りる?

日本が国内での生産を増やさずに、食料を海外に依存し続けると、飢餓が深刻な国・地域の食料を奪うおそれがあります。

世界の人口は2020年の統計で約78億人※。人口はさらに増え続け、2050年には97億人まで増加する見通しです。飢餓問題が解決していない地域で、これ以上人口が増加すると、食料不足や栄養不足がさらに進んでしまうおそれがあります。

また、世界が必要とする食料は2010年から2050年までに約1.7倍に増える予測であり、今後、世界は食料供給の観点で大きなリスクを抱えています。

こうした実態を知り、日本で食料生産を増やせるよう、日本の農業を応援しましょう。

※出典:国連人口基金「世界人口白書2020」  
耕そう、大地と地域のみらい。

**世界の人口予測**

2050年には97億人に

40年間で約1.4倍に

世界の食料需要の見通し

58.2億トン

約1.7倍に

34.3億トン

畜産物  
砂糖作物  
油糧種子  
穀物

出典:農林水産省「知ってる?日本の食料事情 2020 ~食料自給率・食料自給力と食料安全保障」  
出典:農林水産省



# 野菜ソムリエ通信

117

旬の農産物の豆知識や、美味しい食べ方を野菜ソムリエがご紹介。

## 梨

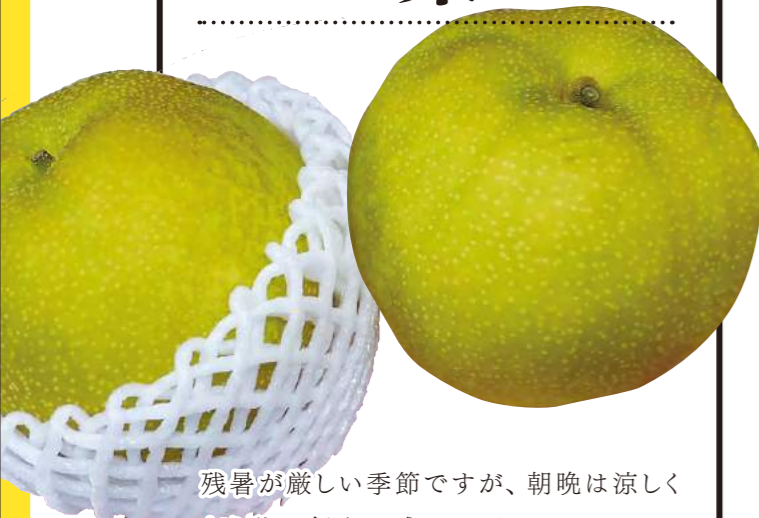

残暑が厳しい季節ですが、朝晩は涼しくなり秋の気配を感じるようになりました。旬の果物もブドウやスイカなどの夏の果物から梨や柿へと移り変わっていきます。梨は二十世紀梨のような皮が黄緑色のものを「青梨」、幸水のような皮が褐色のものを「赤梨」と呼ぶことがあります。梨には疲労回復効果や整腸作用があるので、夏のたまった疲れを梨で労わってみてはいかがでしょうか。今回はアップルパイのようなイメージで作った梨のスイーツをご紹介します。



### 春巻き&梨の食感はやみつき! 「梨のスティックパイ」

- 材料 (10個分)
  - ・梨 ..... 2個
  - ・春巻の皮 ..... 10枚
  - ・バター ..... 2個 (カットサイズ)
  - ・砂糖 ..... 大さじ4
  - ・春巻のり ..... (小麦粉 大さじ1、水 大さじ1と1/2)

- 作り方
  - 1 梨は皮をむき、種と芯を取り、小さめに切る。春巻の皮は室温に戻しておく。
  - 2 鍋に梨、バター、砂糖を入れ、やや強火で水分を飛ばしながら煮詰める。
  - 3 春巻の皮に煮詰めた梨をのせて、両端を折りながら巻く。巻き終わりに端っこに、のりづけをする。
  - 4 オープントースターで2分半〜3分焼く。ひっくり返してさらに2分ほど焼く。
  - 5 お好みでアイスクリームを添えて召し上がりください。

提供: 野菜ソムリエ 遠藤

あすかてくるで 羽曳野店

**あすかてくるで**

**「臨時営業日のお知らせ」**

9月23日(木)は臨時営業 いたします

皆様ぜひお越しください

あすかてくるで 河内長野店

## あすかてくるで

あすかてくるで 羽曳野店  
道の駅「しらとりの郷・羽曳野」内  
羽曳野市植生野975-3  
TEL 0120-93-6620  
FAX. 072-956-5559

あすかてくるで 河内長野店  
道の駅「奥河内くるまるの郷」内  
河内長野市高向1218-11  
TEL 0120-93-6647  
FAX. 0721-52-3721

[営業時間] 9:30~17:00 [定休日] 毎週木曜日  
※営業時間につきましては、ホームページ等をご覧ください。

地元農産物の紹介やJAで行っているイベント情報などをいち早くお知らせします!!

JA大阪南  
LINE



Instagram



フォローしてね!

羽曳野店 河内長野店

### 巨峰 旬/7月~9月上旬

大粒ブドウの定番品種。果汁が多くて甘みが強いのが特徴。食べこたえがあります。

### シャインマスカット 旬/8月~9月上旬

甘くて風味もよく、種無しで皮ごと食べられる注目の緑黄ブドウ。全国的に大ヒット中!

### ピオーネ 旬/7月~9月上旬

数ある巨峰系品種の中でも特に締りのよい果肉と上品な香りを持つ高級ブドウの代表格。

# ブドウ・イチジクの魅力を紹介!

世界中で広く栽培されているブドウとイチジク。大阪南管内でもさまざまな品種が栽培されていて、9月ぐらいまで店頭にならんでいます。今回は農産物直売所「あすかてくるで」に出荷されている代表的な品種をご紹介します。自分好みの品種を探してみてください。

### 瀬戸ジャイアンツ 旬/8月下旬~9月下旬

桃太郎にゆかりのある岡山県で生まれ、粒がモモに似ていることから「桃太郎ぶどう」(桃太郎ぶどう生産組合の商標登録)とも呼ばれています。糖度も高く、皮がとても薄く、皮ごと食べられるのが特徴。

### 榊井ドーフィン 旬/8月~9月下旬

生産量が安定しており、国内で多く販売されている品種。ほどよい甘さが人気の秘密。

### ロザリオ・ピアンコ 旬/8月中旬~9月下旬

口に入れた時のマスカット香は他の品種よりも強く、店頭に並ぶ緑黄系ブドウの代表格。果皮は薄く、少し渋みがあり、好みが変わるところ。一般的には種あり栽培されています。

いろんな種類があるんだね!



## 河内長野店

## セミセルフレジ導入!



河内長野店では、7月30日よりセミセルフレジを導入しました。セミセルフレジは、レジ係が商品のスキャンをおこない、お客様に自動精算機で会計をおこなっていただきます。お客様が慣れられるまで多少ご不便をお掛けしますが、何卒ご了承ください。ご不明な点がございましたら、お気軽に近くのスタッフまでお声がけください。





フルーツ  
サンド作り  
講習会



7月3日、大阪狭山支部 東池尻班は、東池尻会館で、障がい者福祉施設「たんぼの丘」の利用者を対象に「フルーツサンド作り講習会」を行い、サポート役として東池尻地区長の山村歳幸さんと女性会員5人が参加しました。講習会は、今回が初めての試みで、会員が育てたトマト・キュウリ・サニーレタスなどの農産物を提供しました。

副会長  
森口 初子さん



マスクケース  
教室



7月13日、フレッシュミズひまわりは、マスクケース教室を開催し、30人が参加しました。講師に園田まさ美さんを招き、「糸も針も使わないマスクケースと仮置きマスクケース」の2種類を作成しました。参加者は初めての作業に戸惑いながらも、可愛いケースが出来上がりました。

部長  
田中 由紀さん

お天気カレンダー  
台風への備え

気象予報士  
(株式会社ハレックス)  
檜山 靖洋

9月は過去に大きな被害を出した台風の襲来が多い月です。戦後間もない1945年の枕崎台風、1947年のカスリーン台風、1954年の洞爺丸台風、1958年の狩野川台風、1959年の伊勢湾台風、1961年の第二室戸台風。これらの歴史に残る台風は、いずれも9月に襲来しました。近年は地球温暖化の影響により、海水温が高い傾向が見られます。海水温が高いことは、台風が発達する条件の一つになります。さらに、温暖化により、夏から秋へ移り変わる時期が遅れ、台風を動かす上空の偏西風が弱まる傾向もあるといわれています。そうすると、日本付近で台風の進む速度が遅くなります。発達した動きの遅い台風が近づくと、風雨が強い時間が長引き、大きな被害につながる恐れがあります。台風への備えを今まで以上にしっかりとしておくことが大切です。



ぼくのゆめはプロ野球のせん手になることです。なぜなら野球が大好きだからです。テレビや球場でプロ野球のしあいを見て、すごくかっこいいな、と思いました。しょうらいみんなにかっこいいと思われせん手になるために、毎日ボールをなげたり、すぶりをがんばっています。もっとれんしゅうしてうまくなって、ゆめをかなえたいです。

藤木 逸人

河南町大宝  
ふじき はやと  
藤木 逸人 くん(8歳)  
●好きな食べ物は? オムライス・焼肉  
●趣味は? 野球・ゲーム



将来の夢  
My Dream



表紙紹介  
Cover Photo

天使のえがお  
河内長野市楠ヶ丘  
おおくぼ ふうか ※写真右  
大久保 楓加 ちゃん(3歳)  
おおくぼ ももか ※写真左  
大久保 桃加 ちゃん(1歳)

いつも元気な2人のおかげでうちが明るくなっています!! 姉妹仲良くすくすく元気に育ってね!!

ご両親 亨さん 実加さん



# 数独パズル

図書カードを  
当てよう!

出題：ニコリ

- ①空いているマスに、1から9までの数字のどれかを入れます。
- ②タテ列(9列)、ヨコ列(9列)、太線で囲まれた3×3のブロック(それぞれ9マスあるブロックが9つ)のいずれにも1から9までの数字が1つずつ入ります。

			2	7	3			
5								2
		1		4				8
	3			6				
2								4
			5				1	
9			3			2		
4								1
	7	5		8				

二重枠に入った  
数字の合計はいくつ?

※クロスワードと数独をそれぞれ隔月で掲載いたします

## 7月号の数独パズルの答え

1	5	4	8	9	7	6	2	3
7	6	8	4	3	2	1	5	9
3	2	9	5	6	①	4	8	7
5	1	7	2	8	4	3	9	6
4	8	3	9	7	6	5	1	2
2	9	6	3	1	5	7	4	8
8	7	5	1	2	3	9	6	4
9	3	1	6	4	8	2	7	5
⑥	4	2	7	5	9	8	3	1

1 + 6 = 7

応募総数は**200通**でした!

正解された方の中から**20名様**に抽選で

**図書カード1,000円分プレゼント**

当選者の発表は賞品の発送をもって代えさせていただきます。

たくさんのご応募  
ありがとうございました

クイズの応募や  
お便りも大歓迎!  
お待ちしております!



## 募集要項

おたより、短歌・俳句、イラスト、本誌へのご感想などなど...  
お気軽にご投稿ください。お待ちしております!

11月号の募集テーマは...

紅葉、七五三

【締切】

9月25日(土)

【発表】

本誌11月号

ハガキにクイズの答え・郵便番号・住所・氏名・年齢・電話番号を明記の上ご応募ください。  
本誌へのご意見、日常の話題やイラスト、ご感想等ございましたらお寄せください。

※ペンネームご使用の場合は、本名の記載もお忘れなく。当組合ホームページ上で紹介させていただく事もあります。

※郵送いただいた原稿は返却出来ません。ご意見等は本誌で紹介させていただく場合があります。

※「はばたき」に投稿いただいた個人情報は、特にJA各事業へのご質問、苦情、お問い合わせの限り「はばたき」誌面での活用とさせていただきます。

※ご質問等があった場合、該当部署よりご連絡させていただくことがあります。

# イラストコーナー

\*敬称略



河南町 PN: 俊太 9才



河南町 PN: はな 6才



河内長野市 中野 真希



羽曳野市 本市 ヒロ子



河内長野市 西 季美枝

# 我が家のペット



上田有紀奈さんちの  
桜煌ちゃん  
お菓子の収穫と一緒に  
しました。

皆さまのご自宅の可愛いペットを  
広報誌に掲載してみませんか?

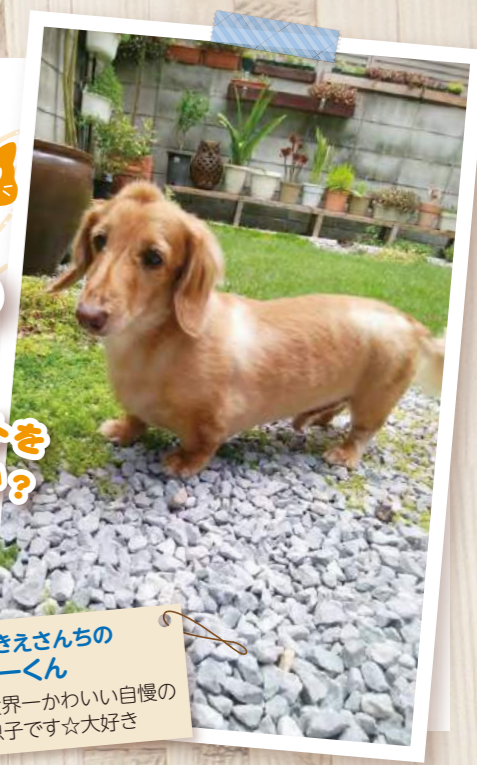

ゆきえさんちの  
クーくん  
世界一かわいい自慢の  
息子です☆大好き

【募集内容】皆さまの可愛いペットの写真を募集します。【応募方法】●Eメール:j-kikaku@fir.jaosk.jpへ。件名に必ず【我が家のペット】と入力してください。●①～⑤を明記の上、写真を添付してください。①住所・氏名・電話番号②ペンネーム(希望される方のみ)③ペットの名前(オス・メス)④画像に対するコメントや説明(30文字以内)⑤画像※写真の編集・掲載については、ご一任ください。掲載スペースに限りがあるため、応募多数または、応募不備があった場合など、掲載できない場合がございます。あらかじめご了承ください。

## 今月の おたより

\*敬称略

●昔の敬老の日と言えは9月15日。私の誕生日です。子供の頃は何となく嫌だったし、常に休日で当日に友達に「おめでとう」と言ってもらえなくて、平日生まれの友達に羨ましかったです。今は逆にただの平日が寂しく思ったりもしています。  
(堺市美原区 山野 律子)

●7月号の「天地人」で実家の農家を継がれよかったですね。私も主人が畑作りをしていましたが、私が楽しんでいます。  
(富田林市 多田 麗子)

●子供さんの将来の夢や天使のえがお、毎回頭しみにしていますよ。夢にむかって成長される事を願います!  
(大阪狭山市 西尾 純子)

●毎年のお月見には、ススキと萩を花瓶に飾り、月見団子と里芋をお供えています。収穫に感謝する意味もありますが、月を眺めながらゆったりとした気持ちになっています。  
(羽曳野市 小山昇)

●7月号の「あなたもチャレンジャー 庭菜園ミラズナ」が最も興味深かったです。いつも苗で購入するので、今年は種からチャレンジしたいと思いました。数独は小3の娘と楽しませていただきました!  
(河内長野市 西端よし子)

## 季節の一句

年重ね  
腰痛足痛  
しずむ日々  
大阪狭山市 那谷 江佐子

お供えを  
つまみ喰いして  
月に詫び  
羽曳野市 大谷 義孝

此の世をば  
何のへチマと 思えども  
負けるなコロナ 月見もマスク  
河南町 杉本 秀雄

お月見に  
ダンゴながめて  
夜空まつ  
藤井寺市 松内 秀樹

年寄りの  
記念日迎え ワクワクと  
孫から貰う 喜びの声  
河南町 松井 勝彦





テーマ 上場株式等の配当所得の申告について

1 上場株式等の配当所得の申告方法

以下の3つのうちいずれかを選択することになります。

- ① 申告不要
- ② 申告分離課税  
上場株式等の譲渡損失がある場合に損益通算が可能です。配当控除（原則として10%）の適用はありません。
- ③ 総合課税  
給与所得、事業所得等の他の所得と合算します。配当控除の適用が可能です。総所得金額が高いと不利になる場合があります。



2 総合課税選択時の住民税の取り扱い

確定申告にて上場株式等の配当所得について総合課税を選択することで、配当控除10%の適用により源泉所得税の還付を受けたとします。この場合に別途住民税の申告をしなければ、住民税においても総合課税を選択したことになります。住民税は税率10%（配当控除は2.8%）なので、申告不要を選択した場合の源泉徴収5%との差額が追加徴収となり、住民税はかえって負担が増加します。

また、総所得金額が増えることで国民健康保険や介護保険の増加にもつながります。さらには医療費や介護費用の自己負担割合が1割から2割、3割となる場合もあります。このため、確定申告時に上場株式等の配当所得について総合課税を選択した場合は、市町村に申告不要を選択する旨の申告書を別途提出する必要があります。

3 令和3年度税制改正の内容

住民税において上場株式等の配当所得について申告不要とする場合に、原則として確定申告書の提出のみで申告手続が完結できるよう、確定申告書における住民税に係る附記事項が追加されます。これにより、市町村に別途申告

する必要がなくなります。この改正は、令和3年分以後の確定申告書を令和4年1月1日以後に提出する場合について適用されます。

今回の  
担当  
税理士



税理士 平井 真介 近畿税理士会 富田林支部 所属  
【平井真介税理士事務所】  
584-0001 富田林市梅の里3-31-7  
TEL: 0721-21-4789

◎掲載文は令和3年6月時点における税法等に基づいた執筆者の私見であり、税務上の有利・不利の判断を担保するものではありません。詳しくは執筆担当税理士又は近畿税理士会富田林支部まで直接お尋ね下さい。

あなたもチャレンジ

家庭  
菜園

園芸研究家  
成松 次郎

今月のテーマ  
ニンニク

「適期に植え付け、追肥と灌水を行う」

中央アジア原産と推定されるヒガンバナ科の多年生草本で、生育適温は15~20度、暑さに弱く、寒さには比較的強い野菜です。栽培は秋に種球を植え付け、初夏に収穫します。

強い香りの成分は硫化アリルで、体内で豊富に含むビタミンB1と結合すると疲労回復効果があります。

【品種】温暖地向きでは「平戸」「嘉定」「上海」など、「ニューホワイト六片」は寒冷地から弱暖地にも向く品種です。

【畑の準備】植え付け2週間前までに、1平方m当たり苦土石灰200gを施して土に混ぜておき、1週間前に化成肥料(NPK各成分10%)100gと完熟堆肥を2kg施します。その後、幅70~100cmの畝(ベッド)を作り、穴の間隔が15cm程度の黒マルチフィルムを張ります(1)。

【植え付け】9月上旬ごろに休眠が明けてくるので、種球を小片(鱗片:りんぺん)にばらし(2)、寒冷地では9月中旬~10月上旬、温

暖地では9月下旬~10月中旬に植え付けます。小片頂部を上にしてマルチ穴(15cm間隔)に深さ5cm程度に浅く植えます(3)。

【わき芽かき】芽出し後に1株から2芽以上出たときは、生育の良い1芽を残して、手で早めにかき取ります(4)。

【追肥・花蕾(からい)摘み】成長が再開する翌春2月と3月に1平方m当たり化成肥料50g程度を追肥しますが、マルチ栽培では所々穴を開けておきます。とう立ちしてつぼみが付いたら、球の肥大に影響があるため花蕾を早めに摘み取ります。畑の乾燥に弱いため、特に春先からの灌水(かんすい)が必要です。

【収穫】初夏になり、葉が半分くらい枯れたら、晴天日に抜き取って根を切り落とし、畑で2~3日乾かします(5)。その後、茎を30cmほど残して切り取り、10球程度を束ねて風通しの良い軒先などにつるします(6)。

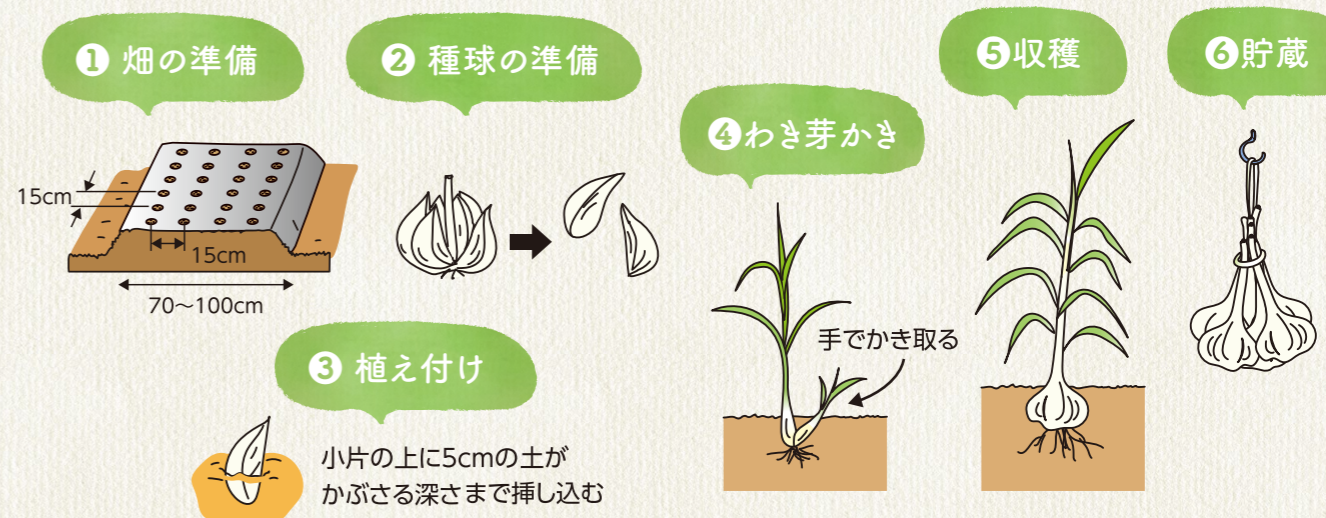

※関東南部以西の平たん地を基準に記事を作成しています。



1	2	3	4	5	6	7	8	9	10	11	12	13	14	15	16	17	18	19	20	21	22	23	24	25	26	27	28	29	30	
水	木	金	土	日	月	火	水	木	金	土	日	月	火	水	木	金	土	日	月	火	水	木	金	土	日	月	火	水	木	
						補 河南支店 10時～13時			法 本店リモート相談 10時～ 本店 13時30分～16時	年セ 太子支店 10時～12時 太子支店 13時30分～16時	年 東條支店 13時～16時 補 石川支店 10時～13時		年 駒ヶ谷支店 14時～16時 赤阪支店 9時～11時30分				敬老の日	補 赤阪支店 10時～13時	秋分の日 あすかてくるで臨時営業						税 本店 13時30分～16時	補 川西支店 10時～13時	法 本店(電話相談) 14時～			
営農経済センター																			休			休								
自動車農機整備センター			休	休						休	休						休	休	休				休	休	休					
あすかてくるで		休						休							休														休	
ローンセンター			休							休						休		休					休	休						

営農経済センター																													
自動車農機整備センター			休	休						休	休						休	休	休				休	休	休				
あすかてくるで		休						休							休														休
ローンセンター			休							休						休		休					休	休					

年…年金相談会 法…法律相談会 税…税務相談会 補…補聴器相談会 (年・年セの詳細は18ページ) 新型コロナウイルス感染拡大防止のため、相談会・イベントなどの開催を中止・延期・変更する場合があります。予めご了承ください。

相談会は**予約**が必要です  
 ■法律・税務…総合業務課 TEL0721-25-1417 ■住宅ローン…ローンセンター、各支店まで  
 ■年金…金融部 TEL0721-25-5523 ※法律相談会は、原則として相談者様ご本人がお越し下さい。

<p>JA大阪南電話帳</p> <p>金融・共済</p> <ul style="list-style-type: none"> <li>■本店(代表) 0721-25-1451</li> <li>■金融部 0721-25-5523</li> <li>■共済部 0721-25-1468</li> <li>■川西支店 [001] 0721-25-1453</li> <li>■富田林支店 [002] 0721-24-2020</li> <li>■喜志支店 [004] 0721-25-2135</li> <li>■大伴支店 [005] 0721-23-2381</li> <li>■錦郡支店 [006] 0721-24-2306</li> <li>■東條支店 [007] 0721-34-3149</li> <li>■青葉支店 [011] 072-365-6001</li> <li>■河南支店 [015] 0721-93-2044</li> <li>■石川支店 [016] 0721-93-2316</li> <li>■太子支店 [019] 0721-98-0500</li> <li>■古市支店 [020] 072-956-0388</li> <li>■駒ヶ谷支店 [021] 072-957-1212</li> <li>■西浦支店 [022] 072-956-0285</li> </ul>	<p>金融・共済</p> <ul style="list-style-type: none"> <li>■丹比支店 [023] 072-955-4281</li> <li>■埴生支店 [024] 072-939-0337</li> <li>■高鷲支店 [025] 072-953-0219</li> <li>■平尾支店 [026] 072-361-0073</li> <li>■黒山支店 [027] 072-361-0521</li> <li>■丹南支店 [028] 072-361-0031</li> <li>■赤阪支店 [030] 0721-72-1255</li> <li>■狭山東支店 [032] 072-365-0024</li> <li>■狭山西支店 [033] 072-365-0831</li> <li>■道明寺支店 [034] 072-955-8885</li> <li>■藤井寺支店 [035] 072-955-1386</li> <li>■河内長野支店 [036] 0721-53-3085</li> <li>■千代田支店 [037] 0721-53-2308</li> <li>■高向支店 [038] 0721-53-2731</li> <li>■三田市支店 [039] 0721-63-2226</li> <li>■加賀田支店 [040] 0721-64-1212</li> </ul>	<p>営農指導・肥料・農業</p> <ul style="list-style-type: none"> <li>■営農指導課 0721-80-3386</li> <li>■営農経済課 0721-80-3370</li> <li>■太子営農経済センター 0120-373-412</li> <li>■大伴営農経済センター 0120-373-471</li> <li>■西浦営農経済センター 0120-373-649</li> <li>■高向営農経済センター 0120-373-684</li> </ul>	<p>生活</p> <ul style="list-style-type: none"> <li>■総合業務課 0721-25-1417</li> <li>■自動車農機整備センター 0721-24-5100</li> <li>■旅行観光センター 0721-25-8052</li> <li>■ローンセンター 0120-617-106</li> <li>■農産物直売所あすかてくるで</li> <li>羽曳野店 0120-93-6620</li> <li>河内長野店 0120-93-6647</li> </ul>
---	--	--	--

■通帳・証書・キャッシュカード印鑑等の紛失・盗難時の連絡先  
 ◇平日AM9:00～PM5:00口座を開いた店舗または最寄の本支店  
 ◇上記以外の時間 フリーダイヤル TEL 0120-212-217  
 ※年間を通し終日(24時間)受付しております。

■自動車事故時の連絡先  
 ◇平日AM9:00～PM5:00 JA大阪南の最寄の本支店  
 ◇その他の時間 フリーダイヤル TEL 0120-258-931

わたしたちのJA大阪南 (R3 7/31 現在)

■組合員数	正組合員数 9,576名 准組合員数 32,934名
■職員数	男 267名 女 298名
■出資金	36億6,423万円
■貯金残高	6,317億211万円
■貸出金残高	493億6,126万円
■長期共済保有契約高	8,024億3,502万円
■購買品取扱高	3億3,474万円
■自動車・農機取扱高	3,423万円
■あすかてくるで売上高	5億7,868万円

西浦支店の  
さいじょう まいか  
**西條 舞花**  
です!

こんにちは JA です

西浦支店で窓口を担当して今年で2年目になりました! 幅広く、色々な業務ができるよう、日々勉強中です。これからも、積極的にコミュニケーションをとり、組合員の皆様のお役に立てるように頑張ります。よろしくお祈りします。

# information

インフォメーション



## 年金無料相談会のご案内

女性の社会保険労務士が対応!

年金はいつから、いくらもらえるの?手続きは?退職後の失業給付や医療保険について知りたい!などの疑問はございませんか?年金の専門家(社会保険労務士)がご相談を個別に承り、皆様に合ったアドバイスをします。お越し頂いた方には「やさしい年金相談ノート」をプレゼントします。

開催日	時間	支店名	電話番号
9/12(日)	13:30～16:00	太子支店	0721-98-0500
9/14(火)	13:00～16:00	東條支店	0721-34-3149
9/15(水)	9:00～11:30	赤阪支店	0721-72-1255
	14:00～16:30	駒ヶ谷支店	072-957-1212
10/20(水)	9:00～11:30	富田林支店	0721-24-2020
	14:00～16:30	狭山西支店	072-365-0831
10/22(金)	13:00～16:00	三田市支店	0721-63-2226

お一人様のご相談時間は30分程度です。  
 ※ご相談をご希望の方は、予約が必要となります。  
 ※ご相談内容により開始時間が前後することがございます。  
 ※ご来店の際には、「ねんきん定期便」「基礎年金番号通知書」「年金手帳」「年金証書」「認印」等をご持参ください。

申込み 上記各支店まで

## 年金の仕組みをわかりやすく解説 知って得する 年金セミナー

老齢年金の仕組みについて、実際の例をあげながら社会保険労務士が分かりやすく解説します。参加費無料のため、ご家族・お友達を誘ってお申込ください。素敵なプレゼントをご用意しております。

●講師	社会保険労務士 後藤田 慶子
●定員	20名
●開催日時	9月12日(日) 10:00～12:00
●会場	太子支店

※緊急事態宣言の発令に伴い8/13(金)の年金セミナー相談会を9/12(日)に日程変更しました。

◎ねんきん定期便をお持ちの方はご持参ください。年金セミナー終了後、個別相談会を実施いたします。セミナー・相談会ともに予約が必要です。

申込み 金融部 (TEL 0721-25-5523) まで

## 理事会だより

令和3年7月30日(金)開催  
 [付議事項]  
 第1号議案 ディスクロージャー誌の発行について  
 第2号議案 コンプライアンス・マニュアルの一部変更について  
 第3号議案 貸金庫規程の一部変更について

## ローンセンターのご案内

住宅ローンのご相談(新築・購入・増改築・借換)や各種ローンのご相談承ります。お気軽にご相談ください。

ローンセンター 営業時間	平日 9:00～17:00 日曜日 10:00～16:00 (土曜日・祝日・年末年始は休業日)
-----------------	---

お問合せ 各支店 または ローンセンター TEL 0120-617-106

## あすかてくるでポイントカード 会員募集中

- ①入会金や年会費は無料です
  - ②「あすかてくるで」でお買い上げ200円(税別)ごとに1ポイント貯まります
- 毎週水曜日は地域農業応援ポイントカードのポイントが3倍になります! お得にポイントを貯めちゃおう!
- ※1ポイント1円でご利用できます。  
 ※詳細は規約をご確認ください。

お問合せ あすかてくるで両店

## 営農指導課 LINE で配信!

当JAでは、組合員のみならず作られる作物を守るため、タイムリーな情報をお届けしています。農作物の病害虫発生状況・防除情報等を配信していますので、ぜひお友達登録して情報をチェックしてください。

